

GRAU	QT.	DENOMINAÇÃO	VINCULAÇÃO
			Setor Financeiro
			Setor de Cadastro, Controle e Acompanhamento
			Setor de Programação e Monitoramento de Tráfego
	04	Supervisor de Projetos	Gerência de Planejamento e Projetos de Trânsito
	21	Supervisor	Gabinete do Superintendente Assessoria de Tecnologia da Informação (03) Auditoria Interna (04) Gerência de Trânsito (13)
62	06	Chefe de Setor A	Setor de Sinalização Horizontal Setor de Sinalização Vertical Setor de Implantação e Manutenção Semafórica Setor de Recuperação Semafórica Setor de Estacionamentos Rotativos Setor de Operações Especiais
61	26	Encarregado	Gabinete do Superintendente (02) Diretoria de Trânsito (15) Diretoria Administrativo-Financeira (09)
	13	Secretário Administrativo	Gabinete de Superintendente (02) Assessoria Estratégica de Gestão Auditoria Interna Assessoria Jurídica Assessoria de Tecnologia da Informação Gerência de Planejamento e Projetos de Trânsito Gerência de Sinalização Gerência de Educação para o Trânsito Gerência de Trânsito Gerência Administrativa Gerência Financeira Comissão Permanente de Licitação

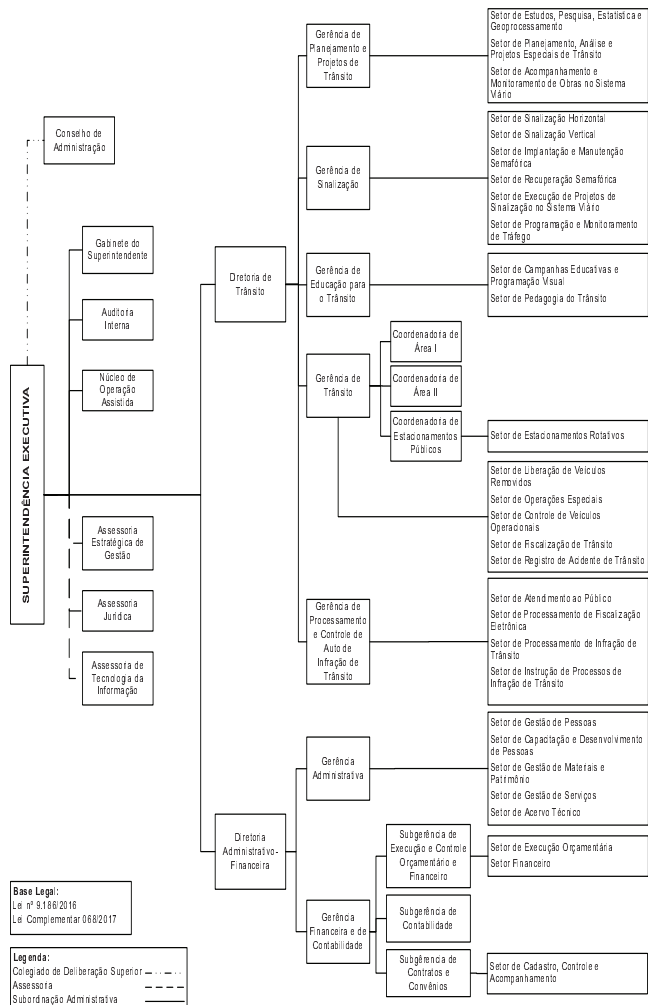

**ANEXO III  
ORGANOGRAMA  
ESTRUTURA ORGANIZACIONAL  
SUPERINTENDÊNCIA DE TRÂNSITO DO SALVADOR - TRANSALVADOR**



**DECRETO Nº 29.452 de 24 de janeiro de 2018**

Regulamenta a emissão do Cupom Fiscal de Eventos - Bilhete/Ingresso Eletrônico - BE, estabelece critérios para sua utilização, e dá outras providências.

O PREFEITO MUNICIPAL DO SALVADOR, CAPITAL DO ESTADO BAHIA, no uso das atribuições que lhe conferem o inciso V, do art. 52, da Lei Orgânica do Município e o art. 328 da Lei nº 7.186, de 27 de dezembro de 2006, e com fundamento nos arts. 107, 108 e seguintes do mesmo diploma legal,

DECRETA:

**SEÇÃO I  
Do Bilhete/Ingresso Eletrônico**

Art. 1º Este Decreto regulamenta a obrigatoriedade do cadastramento de eventos no Município e a emissão do Cupom Fiscal de Eventos, instituído pelo art. 108 da Lei nº 7.186, de 27 de dezembro de 2006, denominado Bilhete/Ingresso Eletrônico - BE.

Parágrafo único. Considera-se eventos, para fins deste Decreto, as operações de prestação de serviços de diversões públicas, lazer, entretenimento e congêneres, inclusive serviços de blocos carnavalescos, de exploração de camarote, arquibancada, palco e similares.

**SEÇÃO II  
Do Cadastro no Portal do Bilhete Eletrônico**

Art. 2º Os eventos realizados no Município deverão ser declarados no Portal Bilhete Eletrônico - Portal BE, no endereço eletrônico [www.sefaz.salvador.ba.gov.br/be](http://www.sefaz.salvador.ba.gov.br/be), ainda quando dispensado da emissão de Bilhete/Ingresso Eletrônico - BE, conforme definido em ato do Secretário Municipal da Fazenda.

Art. 3º Para fins do disposto neste Decreto, considera-se:

I - Bilhete/Ingresso Eletrônico - BE, documento fiscal digital, de controle eletrônico da SEFAZ, destinado a documentar as operações de prestação dos serviços referidos no parágrafo único do art. 1º deste Decreto.

II - documentos fiscais de eventos, os bilhetes/ingressos ou as entradas por outras formas, destinados a permitir o acesso do público ao local do evento, inclusive os gratuitos, nos termos do disposto no art. 108-A da Lei nº 7.186/2006.

Art. 4º O Produtor de Eventos, utilizando senha web fará o seu cadastro no Portal BE e o Agente Emissor de BE solicitará o cadastramento por meio do endereço eletrônico: [be@sefaz.salvador.ba.gov.br](mailto:be@sefaz.salvador.ba.gov.br).

§ 1º Para fins do disposto neste Decreto, considera-se:

I - Produtor de Eventos, a empresa responsável pelo evento, cadastrada na SEFAZ, que organiza, planeja, orienta e acompanha todas as fases da prestação de serviços de espetáculos, entrevistas, shows, ballet, danças, bailes, teatros, óperas, concertos, recitais, festivais e congêneres;

II - Agente Emissor de BE, a empresa responsável pela emissão de Bilhete/Ingresso Eletrônico, em nome do produtor, destinado a comprovação de acesso ao espaço da prestação de serviços de eventos.

§ 2º O produtor não estabelecido no Município poderá solicitar autorização à Secretaria Municipal da Fazenda para emissão do BE, por meio de processo administrativo.

§ 3º Será fornecida ao produtor não estabelecido no Município a inscrição "Ativa Especial Evento".

§ 4º O produtor a que se refere o § 2º deste artigo fará o recolhimento do Imposto sobre Serviços de Qualquer Natureza - ISS no prazo definido no Calendário Fiscal do Município, sob pena de ter o seu cadastro suspenso no BE até sua regularização.

Art. 5º Na hipótese de bilhetes/ingressos ofertados em cortesia, a base de cálculo do ISS será considerada o menor preço cobrado no evento.

Art. 6º O produtor, ao declarar um evento, receberá um código de autorização para abertura de venda dos bilhetes/ingressos.

Parágrafo único. O produtor de eventos poderá liberar a venda dos bilhetes/ingressos a mais de um Agente Emissor.

Art. 7º O Agente Emissor acessará o Portal BE com o código fornecido pelo produtor e receberá, por lotes, os códigos de autenticação, que serão impressos em cada bilhete/ingresso eletrônico.

Art. 8º O Sistema Portal BE e suas funcionalidades estarão disponíveis no endereço eletrônico [www.sefaz.salvador.ba.gov.br/be](http://www.sefaz.salvador.ba.gov.br/be), cujo acesso será mediante a utilização de senha web, cadastrada por meio da internet, no endereço eletrônico <https://senhaweib.salvador.ba.gov.br> ou de certificado digital e-CPF ou e-CNPJ.

Parágrafo único. O acesso do agente emissor do BE será efetuado somente com certificado digital.

Art. 9º Nos casos de utilização de BE pré-impressos, além da declaração do evento

no Portal BE, o produtor deverá solicitar autorização para pré-impressão dos ingressos, por meio de processo administrativo, informando a quantidade a ser impressa.

Parágrafo único. Os códigos de autenticação serão disponibilizados no Portal BE, para pré-impressão nos bilhetes/ingressos ou em comprovante correspondente, devendo ser declarado os não utilizados, ficando sujeito à fiscalização para validação da informação.

### SEÇÃO III

#### Do Regime Especial de Pagamento

Art. 10. Para eventos considerados de pequeno porte ou realizados em espaços menores, ou de forma contínua, conforme definidos em Ato do Secretário da Fazenda, o contribuinte poderá optar pelo pagamento do ISS sob uma fórmula de cálculo fixada em razão de 2 (duas) pessoas por m<sup>2</sup> de área útil, multiplicada pelos respectivos preços dos ingressos, ficando dispensada a emissão do BE.

Art. 11. Deverão ser cadastrados no Portal BE, os espaços onde são realizados eventos contínuos, como boates, bares, restaurantes e outros.

§ 1º Para efeito da tributação, a SEFAZ fará avaliação individual, considerando o número de dias de funcionamento dos eventos e outros elementos necessários à fixação da base de cálculo do imposto.

§ 2º A avaliação prevista no § 1º poderá abranger período de até 12 (doze) meses, sujeita à revisão quando houver alteração.

Art. 12. Os contribuintes serão notificados dos critérios utilizados para a fixação do valor da base de cálculo do imposto, incluindo os optantes pelo Simples Nacional, que possuem forma diferenciada de recolhimento, e deverão emitir uma Nota Fiscal de Serviços Eletrônica - NFS-e, em substituição ao BE, por evento ou por mês, observado o disposto nos §§ 1º e 2º do art. 11.

Art. 13. O contribuinte poderá impugnar ou recorrer do enquadramento do valor fixado da base de cálculo do imposto previsto no § 2º do art. 11, no prazo de até 10 (dez) dias, contados da data de ciência da Notificação de Enquadramento, ou até a data da realização, quando o evento for único, na forma e condições estabelecidas em Ato do Secretário Municipal da Fazenda.

Parágrafo único. A impugnação do enquadramento do valor fixado deverá ser acompanhada dos elementos e documentos que comprovem as razões alegadas, cabendo ao órgão competente da Secretaria Municipal da Fazenda acatá-las ou rejeitá-las.

Art. 14. A impugnação ou recurso contra o enquadramento do valor fixado não suspende a exigibilidade do crédito tributário, devendo ser recolhido o valor que o contribuinte reputar devido.

§ 1º Na hipótese de indeferimento parcial ou total da impugnação, o contribuinte deverá recolher a diferença do valor do imposto no prazo de até 10 (dez) dias, contados da data de ciência da decisão.

§ 2º O não pagamento do imposto no prazo do § 1º ensejará a sua inscrição em Dívida Ativa, sem prejuízo de outras sanções.

### SEÇÃO IV

#### Das Infrações e Penalidades

Art. 15. O produtor que realizar evento sem autorização da SEFAZ para emissão de BE ou nos casos do art. 10, terá seu cadastro suspenso, ficando sujeito às penalidades previstas na legislação.

Art. 16. A comercialização ou a distribuição de BE sem autenticação ou autorização da SEFAZ será considerada inidônea e sujeitará o infrator ao arbitramento da base de cálculo do imposto e à aplicação da penalidade prevista na alínea "a", do inciso II do art. 112 da Lei nº 7.186/2006.

Parágrafo único. Fica sujeito, ainda, ao arbitramento da base de cálculo do ISS, o contribuinte que incorrer em qualquer das hipóteses do art. 95 da Lei nº 7.186/2006, especialmente quando obstaculizar a fiscalização in loco, ou o exame dos elementos fiscais ou contábeis levar à convicção da existência de fraude ou sonegação.

### SEÇÃO V Da Disposições Gerais

Art. 17. Respondem solidariamente pelo recolhimento do imposto, as entidades públicas ou privadas, esportivas ou não, clubes sociais, as empresas de diversão pública, inclusive teatros, os condomínios e os proprietários de imóveis, em relação a quaisquer eventos de acesso ao público em que haja cobrança de ingresso/bilhete no evento, realizados em suas instalações físicas e áreas de circulação livre, conforme previsto no art. 103 da Lei nº 7.186/2006.

Art. 18. A critério da SEFAZ, os BE emitidos poderão ser utilizados no sorteio de prêmios e concessão de créditos previstos no Programa Nota Salvador.

Art. 19. O Portal BE estará disponível para o cadastramento do Produtor de Evento e do Agente Emissor de BE a partir da publicação deste Decreto.

Art. 20. A Secretaria Municipal de Fazenda expedirá as instruções complementares necessárias à implementação do disposto neste Decreto, inclusive as formas de emissão, de integração do sistema emissor com o sistema do contribuinte, de consulta aos respectivos dados do BE, bem como o cronograma que definirá a obrigatoriedade de autorização para sua emissão.

Art. 21. Em 02 de abril de 2018, fica revogado o Decreto nº 24.808, de 24 de fevereiro de 2014.

Art. 22. Este Decreto entra em vigor em 02 de abril de 2018.

GABINETE DO PREFEITO MUNICIPAL DO SALVADOR, em 24 de janeiro de 2018.

**ANTONIO CARLOS PEIXOTO DE MAGALHÃES NETO**  
Prefeito

**JOÃO INÁCIO RIBEIRO ROMA COSTA**  
Chefe de Gabinete do Prefeito

**PAULO GANEM SOUTO**  
Secretário Municipal da Fazenda

### DECRETO Nº 29.453 de 24 de janeiro de 2018

Revoga o Decreto nº 25.275 de 26 de agosto de 2014.

O PREFEITO MUNICIPAL DO SALVADOR, CAPITAL DO ESTADO DA BAHIA, no uso de suas atribuições,

DECRETA:

Art. 1º Fica revogado o Decreto nº 25.275 de 26 de agosto de 2014, publicado no DOM de 27 de agosto de 2014.

Art. 2º Este Decreto entra em vigor na data de sua publicação.

GABINETE DO PREFEITO MUNICIPAL DO SALVADOR, em 24 de janeiro de 2018.

**ANTONIO CARLOS PEIXOTO DE MAGALHÃES NETO**  
Prefeito

**JOÃO INÁCIO RIBEIRO ROMA NETO**  
Chefe de Gabinete do Prefeito

**BRUNO OITAVEN BARRAL**  
Secretário Municipal de Educação

**ANTÔNIO ALMIR SANTANA MELO JR**  
Secretário Municipal de Infraestrutura e Obras Públicas

## DECRETOS SIMPLES

### RETIFICAÇÃO

No Decreto s/nº de 04/01/2018, publicado no DOM de 05/01/2018, referente a nomeação de OSVALDO DOS SANTOS VITÓRIO,

Onde se lê:

Nomear **OSVALDO DOS SANTOS VITÓRIO**, para exercer o cargo em comissão de Subcoordenador I, Grau 53, da Diretoria Geral de Prevenção à Violência e Segurança Urbana,...

Leia-se:

Nomear **OSVALDO DOS SANTOS VITÓRIO**, para exercer o cargo em comissão de Subcoordenador II, Grau 53, da Diretoria Geral de Prevenção à Violência e Segurança Urbana,...

### RETIFICAÇÃO

Torna sem efeito a Retificação de 23/01/2018, publicada no DOM de 24/01/2018, referente a nomeação de OSVALDO DOS SANTOS VITÓRIO.